





**MARIA-LEQUE-DO-SUDESTE**  
Atlantic Royal Flycatcher  
*Onychorhynchus swainsoni*



**CANELEIRINHO-DE-CHAPÉU-PRETO**  
Black-capped Piprites  
*Piprites pileata*



**PATINHO**  
White-throated Spadebill  
*Platyrinchus mystaceus*



**CABEÇUDO**  
Sepia-capped Flycatcher  
*Leptopogon amaurocephalus*



**BORBOLETINHA-DO-MATO**  
Mottle-cheeked Tyrannulet  
*Phylloscartes ventralis*



**TEQUE-TEQUE**  
Gray-headed Tody-Flycatcher  
*Todirostrum poliocephalum*



**GIBÃO-DE-COURO**  
Cliff Flycatcher  
*Hirundinea ferruginea*



**PIOLHINHO**  
Planalto Tyrannulet  
*Phyllosmyias fasciatus*



**CAPITÃO-DE-SAIÁ**  
Gray-hooded Attila  
*Attila rufus*



**BEM-TE-VI-PIRATA**  
Piratic Flycatcher  
*Legatus leucophaius*



**IRRÉ**  
Swainson's Flycatcher  
*Myiarchus swainsoni*



**MARIA-CAVALEIRA**  
Short-crested Flycatcher  
*Myiarchus ferox*



**GRITADOR**  
Sibilant Sibilator  
*Syrstes sibilator*



**BEM-TE-VI-RAJADO**  
Streaked Flycatcher  
*Myiodynastes maculatus*



**PEITICA**  
Variegated Flycatcher  
*Empidonamus varius*



**VIUVINHA**  
Long-tailed Tyrant  
*Colonia colonus*

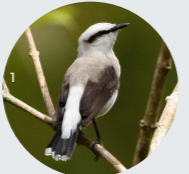

**LAVADEIRA-MASCARADA**  
Masked Water-Tyrant  
*Fluvicola nengeta*



**MARIA-PRETA-DE-PENACHO**  
Crested Black-Tyrant  
*Knipolegus lophotes*

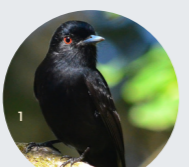

**MARIA-PRETA-DE-BICO-AZULADO**  
Blue-billed Black-Tyrant  
*Knipolegus cyanostris*



**GRALHA-DO-CAMPO**  
Curl-crested Jay  
*Cyanocorax cristatellus*

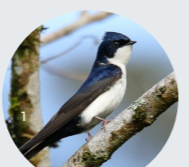

**ANDORINHA-PEQUENA-DE-CASA**  
Blue-and-white Swallow  
*Pygochelidon cyanoleuca*



**CORRUÍRA**  
Southern House Wren  
*Troglodytes musculus*



**SABIÁ-UNA**  
Yellow-legged Thrush  
*Turdus flavipes*



**SABIÁ-BARRANCO**  
Pale-breasted Thrush  
*Turdus leucomelas*



**SABIÁ-LARANJEIRA**  
Rufous-bellied Thrush  
*Turdus rufiventris*



**GATURAMO-BANDEIRA**  
Blue-naped Chlorophonia  
*Chlorophonia cyanea*

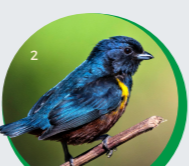

**FERRO-VELHO**  
Chestnut-bellied Euphonia  
*Euphonia pectoralis*



**TICO-TICO**  
Rufous-collared Sparrow  
*Zonotrichia capensis*



**JAPU**  
Crested Oropendola  
*Psarocolius decumanus*



**TECELÃO**  
Golden-winged Cacique  
*Cacicus chrysopterus*



**PULA-PULA-ASSOBIADOR**  
White-browed Warbler  
*Myiothlypis leucoblephara*



**PULA-PULA**  
Golden-crowned Warbler  
*Basileuterus culicivorus*



**SAÍ-ANDORINHA**  
Swallow Tanager  
*Tersina viridis*



**TRINCA-FERRO**  
Green-winged Saltator  
*Saltator similis*

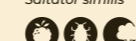

**TIÊ-DE-TOPETE**  
Black-goggled Tanager  
*Trichothraupis melanops*



**TIÊ-PRETO**  
Ruby-crowned Tanager  
*Tachyphonus coronatus*



**TIÊ-SANGUE**  
Brazilian Tanager  
*Ramphocelus bresilia*



**COLEIRINHO**  
Double-collared Seedeater  
*Sporophila caerulescens*



**QUETE-DO-SUDESTE**  
Buff-throated Warbling-Finch  
*Microspingus lateralis*



**SAÍRA-VÍVUA**  
Fawn-breasted Tanager  
*Pipraeidea melanonota*



**SANHAÇO-DE-ENCONTRO-AMARELO**  
Golden-chevroned Tanager  
*Thraupis ornata*



**SAÍRA-LAGARTA**  
Brassy-breasted Tanager  
*Tangara desmaresti*



**SAÍRA-AMARELA**  
Burnished-buff Tanager  
*Stilpnia cayana*



**PITIGUARI**  
Rufous-browed Peppershrike  
*Cyclarhis gujanensis*

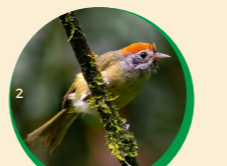

**VERDINHO-COROADO**  
Rufous-crowned Greenlet  
*Hylophilus poicilotis*

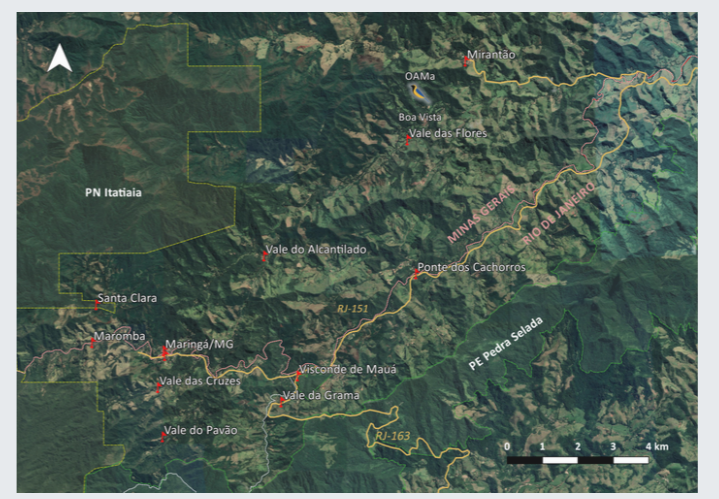

A região de Visconde de Mauá engloba vilas dos municípios de Itatiaia/RJ, Resende/RJ e Bocaina de Minas/MG. Localizada a cerca de 1200 m de altitude, em meio ao vale do rio Preto, que delimita a fronteira entre os estados do Rio de Janeiro e Minas Gerais, a região reflete a cultura, a história e a biodiversidade típica da Serra da Mantiqueira. O principal acesso é feito pela RJ-163 e RJ-151, a partir da rodovia presidente Dutra. Visconde de Mauá possui florestas de Mata Atlântica de montanha em diferentes estados de conservação, áreas abertas e inúmeras cachoeiras. Por um lado vê-se as matas e os campos de altitude do Parque Nacional do Itatiaia, e por outro observam-se as florestas ao pé do pico da Pedra Selada, serra protegida pelo parque estadual e cartão postal local. Nesse mosaico de ecossistemas observam-se **centenas de espécies de aves**, algumas migratórias, outras ameaçadas de extinção e muitas exclusivas da Mata Atlântica! Este guia lhe oferece um olhar introdutório sobre essa riqueza local e os melhores lugares para passarinho, como a Estação de Pesquisa OAMA, na RPPN Fazenda Alto da Boa Vista, no Vale das Flores, em Bocaina de Minas/MG.



# GUIA DE AVES VISCONDE DE MAUÁ E REGIÃO

BIRD'S GUIDE

